



**IIES**  
INSTITUTO DE INVESTIGACIONES  
ECONÓMICAS Y SOCIALES

# IV Encuesta Económica Familiar Multipropósitos

**Serie Nacional:  
Situación Laboral del Hogar**



**OEE**  
Observatorio Universitario  
Económico y de Emprendimiento



**IIES**  
INSTITUTO DE INVESTIGACIONES  
ECONÓMICAS Y SOCIALES



**DICIHT**  
Dirección de Investigación  
Científica, Humanista y  
Tecnológica



**UNAH**  
UNIVERSIDAD NACIONAL  
AUTÓNOMA DE HONDURAS

## **IV Encuesta Económica Familiar Multipropósitos 2021**

### **Serie Nacional: Situación Laboral del Hogar**

La IV Encuesta Económica Familiar Multipropósitos 2021 es publicada por el Instituto de Investigaciones Económicas y Sociales como parte de las investigaciones desarrolladas por el Programa de Investigación en Economía y Finanzas de la UNAH.

Instituto de Investigaciones Económicas y Sociales (IIES)

Programa de Investigaciones en Economía y Finanzas (PIEF)

Facultad de Ciencias Económicas Administrativas y Contables

Universidad Nacional Autónoma de Honduras (UNAH)  
Ciudad Universitaria, "José Trinidad Reyes",  
Tegucigalpa

Honduras, Centro América

Edificio C2, Primer Nivel.

Tel. +504 22165100 ext. 100899

email: [iies@unah.edu.hn](mailto:iies@unah.edu.hn)

Copyright © 2021

Por Instituto de Investigaciones Económicas y Sociales

Todos los derechos son reservados. El IIES autoriza la reproducción total o parcial de las gráficas, tablas y demás cifras de este documento, siempre que se mencione debidamente la fuente. Este instituto no se hace responsable de cualquier manipulación, interpretación personal y uso de esta información.

**Esta publicación debe ser citada de la siguiente manera:**

Universidad Nacional Autónoma de Honduras (UNAH). *IV Encuesta Económica Familiar Multipropósitos (IV-EEFM)*. Tegucigalpa 2021

**Director de Investigación:**

Ricardo Matamoros

**Coordinador de Investigación:**

Juan Umanzor

**Investigadores principales PIEF:**

Ever Matamoros

**Asistentes de Investigación:**

Gabriel Eduardo Oqueli

Cinthia Melissa Flores

Adriana Janeth López

Miguel Alejandro Bustillo

**Impreso en:**

Tegucigalpa, Honduras; noviembre 2021

## INTRODUCCIÓN

La Encuesta Económica Familiar Multipropósito (EEFM) es un informe elaborado por el Instituto de Investigaciones Económicas y Sociales (IIES) que muestra un panorama de la situación que viven los hogares hondureños en distintas áreas sociales y económicas. Las experiencias que han tenido los hondureños ante la pandemia y fenómenos naturales han sido situaciones difíciles, los hogares han necesitado de resiliencia para subsistir a las secuelas del año 2020 e incertidumbre que el país enfrenta. El presente documento es parte de la serie: Encuesta Económica Familiar Nacional 2021. Situación Laboral del Hogar presenta un análisis mediante un indicador: 1) Dinámica Laboral del Hogar.

El documento desarrolla un análisis de la situación laboral del hogar a nivel nacional mediante una recolección de datos del 1 de julio al 8 de septiembre del 2021 en una encuesta a los hogares de estudiantes universitarios en el campus virtual de la UNAH. De acuerdo a la naturaleza de la investigación esta tuvo un enfoque cuantitativo, no experimental de corte transversal y descriptivo, el diseño muestral utilizado corresponde a un muestreo intencional. Los resultados obtenidos se presentan por primera vez en el formato de indicadores con el interés de sistematizar la información presentada de manera ordenada para el lector. Los resultados obtenidos alcanzan a representar un 58.7% de la población hondureña.

El país enfrenta grandes retos en materia de desarrollo social, la disrupción económica causada por la crisis sanitaria y los huracanes Eta e Iota han puesto a los hogares en una situación de presión y vulnerabilidad que es analizada a detalle en la Encuesta Económica Familiar Multipropósito (EEFM) a través de sus indicadores. Según el Banco Central de Honduras (BCH) (2021), el país tuvo una recesión económica con una contracción en el Producto Interno Bruto (PIB) de 9.0%. La explicación de este comportamiento se atribuye a las medidas de distanciamiento social adoptadas para afrontar la pandemia, asimismo, se enfrentaron pérdidas significativas en infraestructura y cultivos, producto de los huracanes Eta e Iota que ingresaron al país durante el último trimestre del año.

Dentro de los sectores más afectados se encuentra el turismo, uno de los sectores de mayor interés para el país, con una contracción del valor agregado bruto del 46.3% en la oferta global del sector de Hoteles y Restaurantes. Asimismo, se observaron contracciones significativas en la oferta de los sectores: agropecuario (6.3%), comercio (11.5%), transporte y almacenamiento (24.5%) y construcción (25.4%). Es importante destacar que todos estos sectores presentaban una tendencia de crecimiento el año 2019 a excepción del sector agropecuario, este tuvo una contracción del 1.0% producto de una reducción en la demanda externa. A la vez, el desempeño del sector agropecuario y comercio son de interés nacional dado que estos generan empleos para el 23.4% y 16.2% de los ocupados respectivamente. Considerando el impacto de los fenómenos meteorológicos al final del año, el país enfrenta el reto de recuperar la tendencia económica y atender los retrasos en proyectos y pérdidas de capital.

Aunado a esto, según el INE (2020) la tasa de desempleo abierto en 2020 alcanzó un 10.9%, esto es un incremento del 91% con respecto al 2019. Asimismo, el subempleo se sostiene como el principal problema en el mercado laboral con 70.7% de los hondureños con problemas de empleo. En este contexto, la población ocupada enfrenta fuertes presiones financieras dado que se estima que cada uno de estos sostiene un promedio de 3 personas. Con una mayoría de ciudadanos menores a los 19 años (33.4%), se infiere que los gastos del ocupado son dirigidos a servicios básicos de educación sobre el resto de los bienes y servicios.

En este contexto, según INE (2019), al 2019 un 11.5% de las personas mayores de 15 años eran analfabetas. A la vez, existe una baja tasa de cobertura del 62.8% para los menores de entre 3 y 17 años que asisten a un centro educativo, estas cifras no se lograron recoger para el año 2020 y se espera que estas hayan empeorado. El acceso a las Tecnologías de Información y Comunicaciones (TIC) muestra que un 16.5% de la población nacional tuvo acceso a una computadora, una de las herramientas más importantes en la nueva modalidad educativa que se ofertó en el 2020. Considerando que la mayoría de los desempleados durante el 2020 fueron los jóvenes menores de 25 años (36.8%), las

generaciones futuras se encaminan a incursionar el mercado laboral con grandes deficiencias educativas.

A la vez, todavía se observan necesidades básicas insatisfechas en el país. Según el INE (2019), se reportaron niveles de pobreza de un 59.3% de los hogares al cierre del 2019, cabe destacar que el nivel de pobreza extrema (36.7%) resultó mayor a la relativa (22.6%). En el 2020, los ingresos promedios del ciudadano ocupado fueron de L7,126.00, se identifica un salario marginalmente mejor en espacios urbanos (L8,877.00) al lado del área rural (L4,766.00). En este orden de ideas, según la UNAH (2021), se estima que el porcentaje de hogares con ingresos debajo de la línea de pobreza ascendió a 70% durante el 2020. Por lo tanto, los casos de despidos o suspensión de labores en los distintos sectores económicos junto a las masivas caravanas de migrantes son dos elementos que necesitan de gran consideración del Estado.

En este contexto, los esfuerzos llevados a cabo por los distintos sectores económicos para reactivar la economía han presentado resultados positivos. Según el BCH (2021), el PIB creció un 1.3% en el primer trimestre del 2021; esto es una mejora significativa frente al comportamiento observado durante el primer trimestre del 2020 (-1.5%). Asimismo, según las proyecciones del BCH publicadas en el Programa Monetario con su revisión al mes de Octubre (Boletín de Prensa No. 73-2021) se espera para el cierre de 2021 un crecimiento económico de entre 8.0% y 9.0%. El desempeño se espera al considerar el antecedente del año 2020, la proyección para el año 2022 se mantiene en el rango histórico de 3.2% - 5.2%.

## **INDICADOR 1: DINÁMICA LABORAL DE LOS HOGARES**

Los resultados obtenidos presentan que cinco de cada diez personas laboran con un tipo de empleo permanente (53%); asimismo, 22% son temporales y 24% trabajan por cuenta propia. Dentro de la misma muestra, el 77% trabaja a tiempo completo y el 24% a tiempo parcial. En este contexto, un promedio de 8 de cada 10 personas se encuentra laborando a tiempo completo.

**Figura 1. Tipo de empleo según modalidad de contrato y jornada laboral**

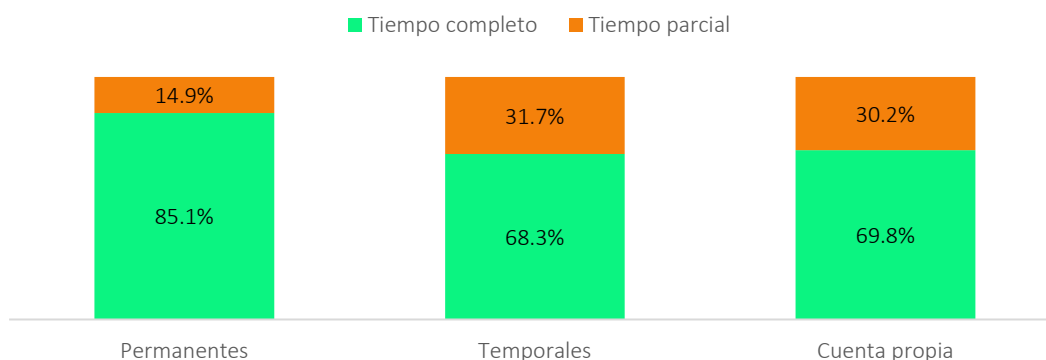

Fuente: IV Encuesta Económica Familiar Multipropósitos del IIES-UNAH (IV-EEFM).

Considerando los retos que enfrentó el mercado laboral durante el 2020, la tasa de desempleo creció en un 91% con respecto al año 2019 alcanzando un 10.9% en 2020. Asimismo, el subempleo creció sustancialmente en 2020 con las cifras de subempleo visible creciendo en 16.7%; por otro lado, el subempleo invisible disminuyó en 6.6%.

En este sentido, el país adoptó nuevas modalidades de trabajo tales como teletrabajo o mixto. Los resultados indican que la modalidad presencial todavía predomina en el mercado laboral hondureño con un 64.5% de las personas laborando así. En contraste, la modalidad de trabajo mixta obtiene un 23.8% y el teletrabajo un 11.8%. Sin embargo, según el Diagnóstico de Sistemas de Mercado (DSM) (2020), un 60% de las empresas en el 2020 confiaban en su capacidad de transformar su modelo de negocios a la nueva realidad; esto se observó en el creciente uso de TICs con un 90% de las empresas haciendo uso de una computadora o teléfono inteligente.

En cuanto a las ramas de actividades económicas, las personas dedicadas a las actividades industriales (manufactureras) y de turismo, trabajan en mayor proporción en la modalidad presencial, al menos ocho de cada diez personas (81% y 83%, respectivamente) desempeña sus labores de esta manera. En contraste, el sector educativo ha desarrollado la modalidad de teletrabajo en mayor proporción con un 32% de sus asalariados en dicha modalidad. Las empresas a nivel nacional no solo están manteniendo las distintas modalidades de trabajo, sino que se han ajustado a las nuevas necesidades de mercado en materia de comunicación. Según el DSM (2020), un 30% de las empresas en el 2020 había adoptado el comercio electrónico y tenía un sitio web actualizado.

**Figura 2. Modalidad de trabajo según actividad económica**

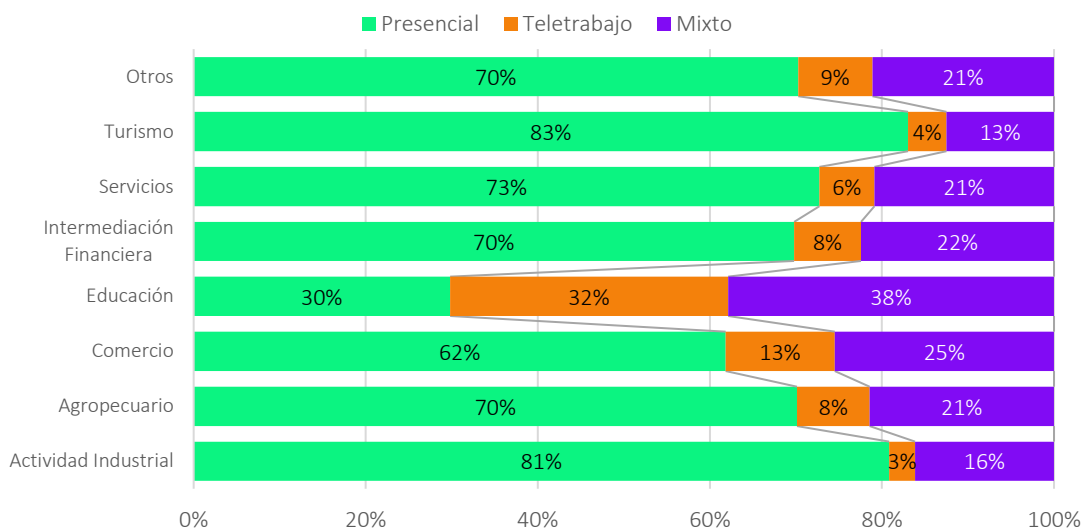

Fuente: IV Encuesta Económica Familiar Multipropósitos del IIES-UNAH (IV-EEFM).

Es necesario destacar el rol que comienza a mostrar la modalidad mixta de trabajo, más del 10% de las personas laboran de esta manera en todas las actividades económicas a la fecha de septiembre de 2021. Considerando la recuperación económica observada durante los primeros dos trimestres del 2021, las nuevas modalidades de trabajo presentan un desempeño favorable para el país.

Por otro lado, sobresale la fortaleza del sector público como empleador a nivel nacional, los resultados indican que 4 de cada 10 personas son empleadas por este. Asimismo, se observa que tanto a nivel privado (57.7%) como público (42.3%) los contratos temporales son elevados; un 27% de las personas en hogares universitarios no poseen seguridad laboral al tener contratos temporales. El rol del Gobierno como empleador para los hogares universitarios destaca considerando que el salario promedio para el empleado en el sector público al cierre del 2020 fue de L19,497.00, esto es L11,891 más que el promedio salarial en el sector privado (INE, 2020).

**Figura 3. Sector de empleo por tipo de contrato**

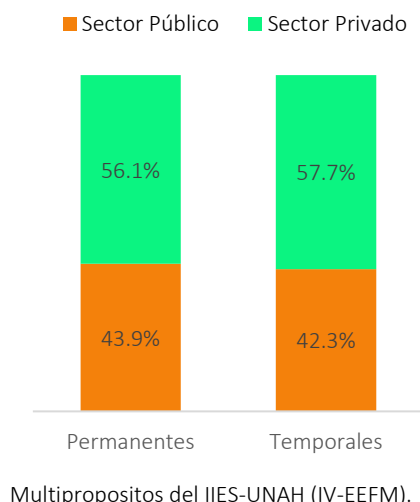

**Figura 4. Pérdida de empleo según actividad económica**

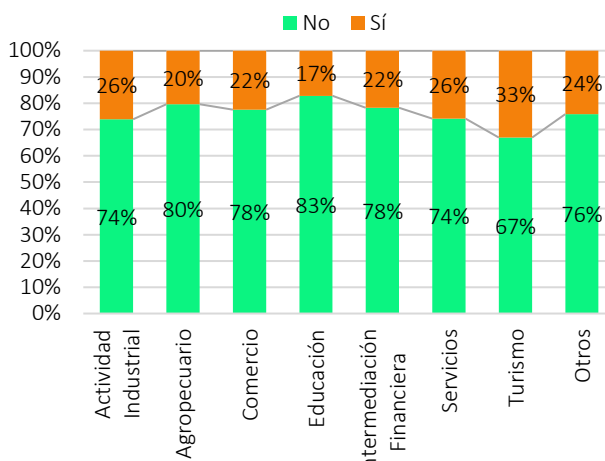

Fuente: IV Encuesta Económica Familiar Multipropósitos del IIES-UNAH (IV-EEFM).

El estudio revela que, hasta septiembre del 2021, el 22% de las personas han tenido una pérdida de empleo. Las personas dedicadas a las actividades económicas de turismo (33%), servicios (26%), actividad industrial (26%), intermediación financiera (22%) y comercio (22%) reportan pérdidas en mayor proporción. En este sentido, sobresale el dinamismo laboral del sector comercial e industria dado que al cierre del 2020 estos sostuvieron al 18.7% y 16.2% de los asalariados en el país respectivamente (INE, 2020).

La situación de empleo de los hogares hasta septiembre del 2021 refleja una tasa de despidos del 7% y tasa suspensión del 5.6%. Es importante reconocer que existen retos en prácticas empresariales dado que 37% de las empresas en Honduras expresan practicar el despido de personal para afrontar la presión financiera en casos como los enfrentados durante el año 2020 (Diagnóstico de Sistemas de Mercado 2020). El 63% de las personas en hogares universitarios expresa llevar más de seis meses con al menos un caso de desempleo entre sus miembros. A la vez, un 20% expresa llevar entre tres a seis meses desempleado; solamente un 17% de los hogares desempleados soluciona su condición en menos de tres meses.



**Figura 5. Tasa de despidos y suspensiones en los hogares**

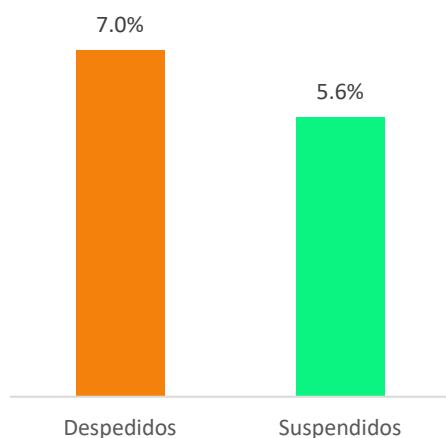

Fuente: IV Encuesta Económica Familiar Multipropósitos del IIES-UNAH (IV-EEFM).

**Figura 6. Tiempo de recuperación de empleo en el hogar según actividad económica**

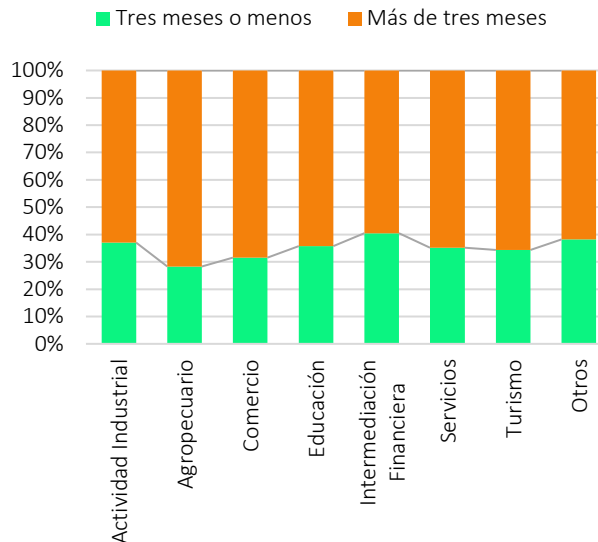

Fuente: IV Encuesta Económica Familiar Multipropósitos del IIES-UNAH (IV-EEFM).

Por otro lado, es importante destacar que se observa un elevado porcentaje de retención de empleos en todas las actividades económicas, más del 65% de las personas en la encuesta han mantenido su trabajo. El desempeño de las actividades económicas al segundo trimestre del 2021 expone un crecimiento en los sectores de industria (2.3%); comercio, hoteles y restaurantes (1.0%) e intermediación financiera (10.2%).

En este sentido, del total de hogares donde al menos un miembro tuvo una pérdida de empleo, aproximadamente cuatro de cada diez (37%) de ellos pudieron recuperarlo. El tiempo de recuperación de empleo es lento, el 65% de las personas expresa que les tomó más de tres meses recuperar su empleo. Las personas dedicadas a las actividades económicas del turismo (41%), comercio (40%), servicio (38%), intermediación financiera (38%) y actividad industrial (35%) son las que reportaron más reintegros laborales. Considerando que la economía en 2021 presenta una tasa de crecimiento de 5.7% durante el primer trimestre y 2.9% en el segundo, se puede inferir que la recuperación económica todavía no alcanza a todos los hogares universitarios. Según el DSM (2020) al cierre del 2020 un 69% de las empresas no se recuperaron o siguen en malas condiciones producto de la crisis sanitaria y huracanes.

En este contexto, las personas dedicadas a las actividades económicas de turismo (66%), agropecuario (64%), comercio (62%), y servicio (60%) han enfrentado un tiempo de reintegración laboral mayor a 3 meses. Es de destacar que más del 54% de las personas en búsqueda de reintegración laboral requieren de 3 meses o más para posicionarse en todas las actividades económicas.

## CONCLUSIONES GENERALES

Dentro de la dinámica laboral de los hogares universitarios se puede observar una predominancia en el tipo empleo permanente a tiempo completo. Asimismo, independientemente del tipo de contrato laboral de los miembros del hogar, la mayoría labora en una jornada de tiempo completo. Sin embargo, es de destacar el porcentaje de hogares que tienen trabajo por cuenta propia dado que representa elevados casos de emprendimiento que asumen las familias antes las dificultades que se pueden encontrar en el mercado laboral tales como el subempleo.

En este orden de ideas, la recuperación progresiva de la actividad económica mediante el levantamiento de restricciones de movilidad se ve reflejado en la modalidad de trabajo presencial. Al mismo tiempo, las modalidades mixtas y teletrabajo comienzan a postularse como modalidades efectivas dada su continuidad en distintos sectores económicos. Ciertamente el grado de adopción a las modalidades de trabajo alternativas es sujeta a la idiosincrasia de la actividad económica, algunas requieren de trabajo técnico o servicios personales que no se podrán desenvolver de forma adecuada. Dicho esto, en los resultados obtenidos las actividades industriales, el comercio, servicios y turismo son aquellos con la mayor participación en una modalidad presencial.

Durante el año en curso todavía se siguen padeciendo las secuelas del cierre de actividades que causadas durante el 2020. El estudio reflejó que 2 de cada 10 hogares universitarios tuvieron la pérdida de empleo de algún miembro, siendo los asalariados más afectados por despidos o suspensiones aquellos que participan en las actividades de turismo, servicios y actividades industriales. Sin embargo, los resultados reflejan que estas mismas actividades tuvieron el proceso de contratación fue más rápido con un tiempo menor a 3 meses.

No obstante, todavía se observan retos de generación de empleo dado que más del 57% de los hogares universitarios donde por lo menos un miembro perdió su empleo lleva por lo menos 6 meses sin poder reintegrarse al mercado laboral. Si bien se observa una baja tasa de desempleo y suspensiones, así como altas de tasa de recuperación de estos, los desafíos en el mercado laboral persisten en la calidad de empleo predominante en el país.

## BIBLIOGRAFÍA

- Banco Central de Honduras. (15 de Noviembre de 2021). Boletín de Prensa No. 73-2021. *Revisión Programa Monetario 2021-2022*. Tegucigalpa.
- Banco Central de Honduras. (2021). *Memoria Anual 2020*. Tegucigalpa.
- Banco Central de Honduras. (2021). *Producto Interno Bruto - I Trimestre 2021*. Tegucigalpa.
- Banco Central de Honduras. (2021). *Producto Interno Bruto - II Trimestre de 2021*. Tegucigalpa.
- INE. (2019). *LXI Encuesta Permanente de Hogares de Propósitos Múltiples – EPHPM* . Tegucigalpa.
- INE. (2020). *Encuesta Telefónica de Hogares para Medir Empleo*. Tegucigalpa: Instituto Nacional de Estadística.
- Instituto de Investigaciones Económicas y Sociales; Consejo Hondureño de la Empresa Privada; USAID Honduras - Proyecto Transformando Sistemas de Mercado. (2020). *Diagnóstico de Sistemas de Mercado 2020*. Tegucigalpa.
- Universidad Nacional Autónoma de Honduras. (2021). *La Pobreza: Condición Estructural Limitante para el Desarrollo Económico y Social del País. Número 015*. Tegucigalpa: Boletín Oficial de la Universidad Nacional Autónoma de Honduras.