



IIES
INSTITUTO DE INVESTIGACIONES
ECONÓMICAS Y SOCIALES

IV Encuesta Económica Familiar Multipropósitos

Serie Regional:
Economía del Hogar

Litoral Atlántico
2021



OEE
Observatorio Universitario
Económico y de Emprendimiento



IIES
INSTITUTO DE INVESTIGACIONES
ECONÓMICAS Y SOCIALES



DICIHT
Dirección de Investigación
Científica, Humanista y
Tecnológica



UNAH
UNIVERSIDAD NACIONAL
AUTÓNOMA DE HONDURAS

La IV Encuesta Económica Familiar Multipropósitos 2021 es publicada por el Instituto de Investigaciones Económicas y Sociales como parte de las investigaciones desarrolladas por el Programa de Investigación en Economía y Finanzas de la UNAH.

El IIES autoriza la reproducción total o parcial de las gráficas, tablas y demás cifras de este documento, siempre que se mencione debidamente la fuente. Sin embargo, el IIES no se responsabiliza de manera alguna por la manipulación, interpretación y uso de esta información por parte de terceros.

El Reporte y la plataforma de datos se encuentra disponible en:
<https://iies.unah.edu.hn/>

Esta publicación debe ser referenciada y citada de la siguiente manera:

Referencia: Universidad Nacional Autónoma de Honduras. (2022). IV Encuesta Económica Familiar Multipropósitos 2021. Serie Región Litoral Atlántico: Economía del Hogar. Tegucigalpa.

Cita: (IIES-UNAH,2021)

Equipo de Investigación

Dirección: Ricardo Matamoros

Coordinación: Juan Umanzor

Investigadores principales Programa de Investigaciones en Economía y Finanzas:

Ruth María Cruz Puerto
German Javier Bulnes Zúniga
Marco Tulio Vargas Sevilla
Lourdes Esther Echeverría Cruz
Adelfa Patricia Colón García

Asistentes de Investigación:

Gabriel Oquellí

Revisión Académica:

Geidy Palma

Edición:

Eduard Huete
Estefany Palma

Tegucigalpa, Honduras; marzo 2022

INTRODUCCIÓN

La Encuesta Económica Familiar Multipropósito (EEFM) es un informe elaborado por el Instituto de Investigaciones Económicas y Sociales (IIES) que muestra un panorama de la situación que viven los hogares hondureños en distintas áreas sociales y económicas. Las experiencias que han tenido los hondureños ante la pandemia y fenómenos naturales han sido situaciones difíciles; los hogares han necesitado de resiliencia para subsistir a las secuelas del año 2020 e incertidumbre que el país enfrenta. El presente documento es parte de la serie: Encuesta Económica Familiar Región Litoral Atlántico 2021. Economía del Hogar presenta un análisis mediante 3 indicadores: 1) Demografía del Hogar, 2) Ingresos del Hogar y 3) Gastos del Hogar.

El documento desarrolla un análisis de la economía del hogar a nivel regional mediante una recolección de datos del 1 de julio al 8 de septiembre del 2021 en una encuesta a los hogares universitarios de la Región del Litoral Atlántico—Atlántida, Colón, Gracias a Dios, Islas de la Bahía y municipios de Yoro—en el campus virtual de la UNAH. De acuerdo, a la naturaleza de la investigación está tuvo un enfoque cuantitativo, no experimental de corte transversal y descriptivo; el diseño muestral utilizado corresponde a un muestreo intencional. Los resultados obtenidos se presentan por primera vez en el formato de indicadores con el interés de sistematizar la información presentada de manera ordenada para el lector.

El país enfrenta grandes retos en materia de desarrollo social; la disrupción económica causada por la crisis sanitaria y los huracanes Eta e Iota han puesto a los hogares en una situación de presión y vulnerabilidad que es analizada a detalle en la Encuesta Económica Familiar Multipropósito (EEFM) a través de sus indicadores. Según el Banco Central de Honduras (BCH) (2021), el país tuvo una recesión económica con una contracción en el Producto Interno Bruto (PIB) de 9.0%. La explicación de este comportamiento se atribuye a las medidas de distanciamiento social adoptadas para afrontar la pandemia; asimismo, se enfrentaron pérdidas significativas en infraestructura y cultivos producto de los huracanes Eta e Iota que ingresaron al país durante el último trimestre del año.

En este contexto, los esfuerzos llevados a cabo para reactivar la economía han presentado resultados positivos. Según el BCH (2021), el PIB creció un 12.4% en el tercer trimestre del 2021; una mejora significativa frente al comportamiento observado durante el tercer trimestre del 2020 (-8.1%). Si bien las cifras del PIB trimestral presentan una tendencia a la baja hasta septiembre de 2021, el BCH (2022) reporta una tasa de crecimiento anual de 11.5%. Ante los cambios enfrentados por el país durante el 2020 y lo que va del 2021, la EEFM expone el dinamismo de la economía del hogar en la Región del Litoral Atlántico.

INDICADOR 1: DEMOGRAFÍA DEL HOGAR

La muestra obtenida indica que el municipio con la mayor concentración de hogares en la región es La Ceiba (25.70%); otros de los municipios con fuertes representaciones en la muestra regional son Olanchito (16.05%), Tocoa (13.34%) y Tela (10.55%). El resto de la muestra se encuentra distribuida entre 30 municipios. La población analizada se compone por un 51% de mujeres y 49% hombres. Los resultados obtenidos indican que el 45.8% de los hogares está conformado por una a cuatro personas, mientras que un 47.5% se agrupan entre 5 a 9 miembros, solo en 6.7% de los hogares viven más de 9 personas.

Figura 1. Tamaño del hogar por número de miembros de la Región Litoral Atlántico.

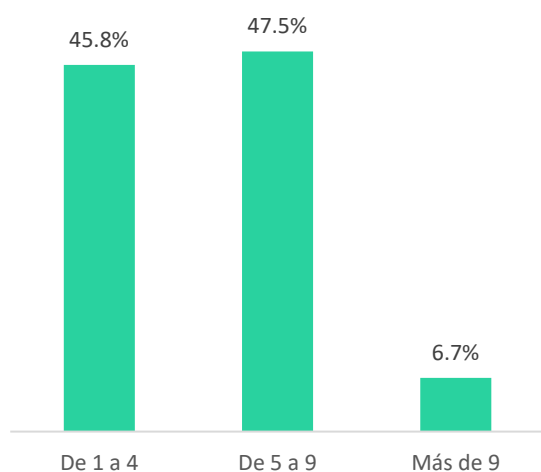

Fuente: IV Encuesta Económica Familiar Multipropósitos del IIES-UNAH (IV-EEFM).

Figura 2. Rango de edades por sexo en el hogar de la Región Litoral Atlántico.

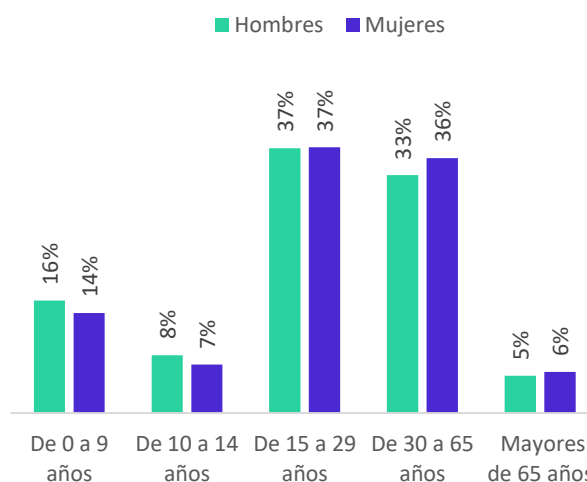

Fuente: IV Encuesta Económica Familiar Multipropósitos del IIES-UNAH (IV-EEFM).

La distribución por edad y sexo dentro de los hogares muestra que aproximadamente el 72% de estos cuentan con miembros entre los 15 y los 65 años, con una mayoría o igualdad femenina en todos los grupos de edad a excepción del rango de 0 a 14 años. Apenas 6% de los hogares cuentan con miembros por encima de los 65 años. Asimismo, la naturaleza de la encuesta presenta que al menos 4 de cada 10 estudiantes en los hogares estudian y trabajan.

Las cifras del indicador presentan una mayoría de hogares numerosos en la región con más de la mitad de los miembros menores de 30 años. La cantidad de miembros y edad de estos en los hogares universitarios exhiben un elevado potencial de capital humano en edad de formación educativa para los próximos años. Asimismo, se identifica una concentración de hogares universitarios en el departamento de Atlántida exponiendo la necesidad de muchos de movilizarse a la cabecera departamental para seguir con la formación educativa universitaria.

INDICADOR 2: INGRESOS DEL HOGAR

La principal fuente de ingresos de los hogares universitarios en la Región del Litoral Atlántico del país es procedente de sueldos o salarios con un 73.9% de la muestra. Es importante reconocer que al menos tres de cada diez hogares generan ingresos por negocios propios (37.4%), exponiendo la relevancia del emprendedor en la economía de la región. Por otro lado, se observa un rol importante de las remesas en el sostenimiento de los hogares con una presencia en 23.1% de estos. Asimismo, un 7.8% de los hogares depende de ingresos provenientes de un familiar. En este sentido, se puede inferir que 30.9% de los hogares depende de ingresos de terceros en el territorio nacional o extranjero.

Figura 3. Principal fuente de ingresos del hogar en la Región Litoral Atlántico según origen.

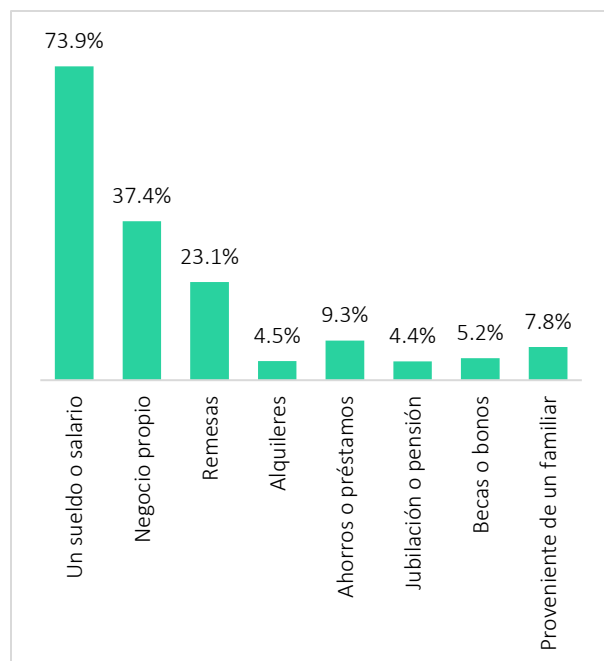

Fuente: IV Encuesta Económica Familiar Multipropósitos del IIES-UNAH (IV-EEFM).

Figura 4. Principal proveedor de ingresos del hogar en la Región Litoral Atlántico.

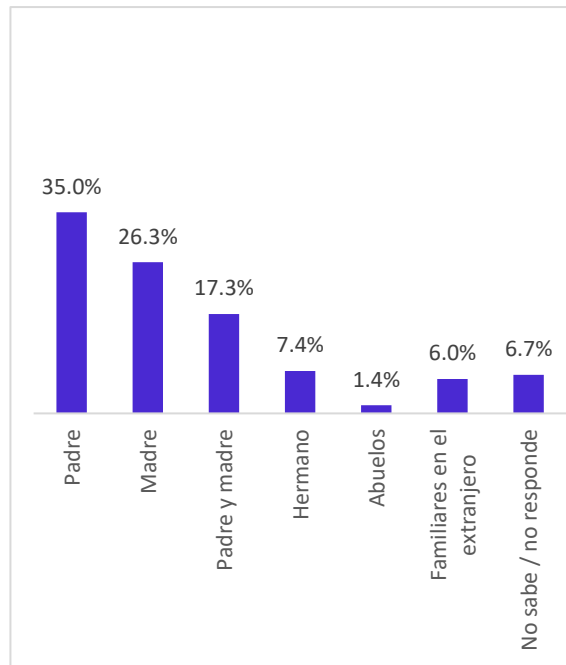

Fuente: IV Encuesta Económica Familiar Multipropósitos del IIES-UNAH (IV-EEFM).

Considerando los miembros del hogar, los principales proveedores resultan ser los padres. Los hallazgos exponen que el principal proveedor es el padre (35%), seguido por la madre (26.3%) y los casos donde son ambos padres (17.3%). Las cifras sustentan los retos en igualdad de oportunidades en el mercado laboral para la mujer; la tasa de participación en el mercado laboral hondureño al cierre del 2020 fue de 73.3% para los hombres y 47.8% para la mujer (INE, 2020). Es importante reconocer que existe un segmento pequeño de hogares cuyo principal proveedor de ingresos es algún familiar en el extranjero (6%). Si bien la Región del Litoral Atlántico se encuentra dentro de la “T del desarrollo” en el país, esta no deja de tener una fuerte dependencia de las remesas provenientes de extranjero. Según el BCH (2021), al cierre del año 2020 el flujo de remesas incrementó en un 1.5% y llegaron a representar el 23.4% del PIB (21.4% en el 2019). En este contexto, se observa que la mayoría de los ingresos se encuentran dentro del rango salarial de L.6,000.01 a L.10,000.00 (25.4%). A la vez, le sigue de cerca en representación el rango de L.3,000.01 a L.6,000.00 (20.1%) y el rango de L.10,000.01 a L.16,000.01 (19.4%). Por otro lado, solo el 24.9% de los ingresos en la Región Litoral Atlántico son superiores a L.16,000.00. Dado

que el salario promedio nacional es de L7,126.00 (INE, 2020), los rangos en la región exponen limitantes financieras para satisfacer las necesidades de todos los miembros en los hogares numerosos observados. A la vez, el salario mínimo promedio para el año 2021 es de L10,601.67 (Secretaría de Trabajo y Seguridad Social, 2021) denotando que un 55.6% de los hogares entró al año 2021 sin la capacidad de generar el salario mínimo.

Figura 5. Fuentes de ingresos del hogar según actividad económica en la Región Litoral Atlántico.

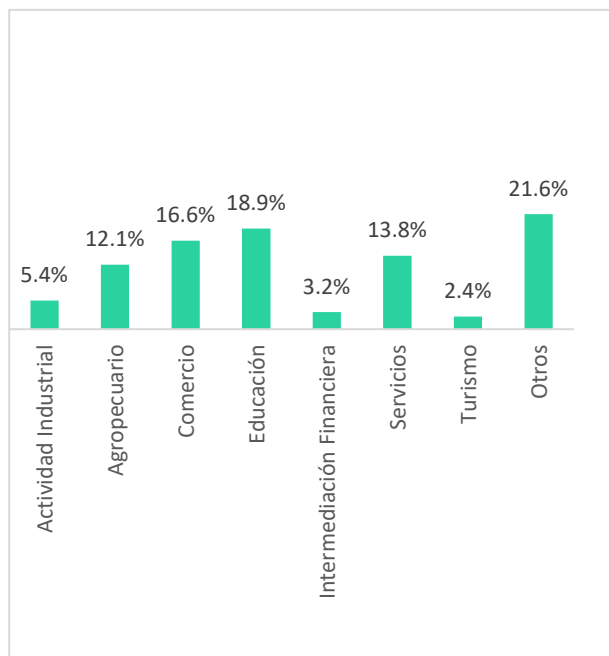

Fuente: IV Encuesta Económica Familiar Multipropósitos del IIES-UNAH (IV-EEFM).

Figura 6. Comportamiento de los ingresos del hogar en la Región Litoral Atlántico.

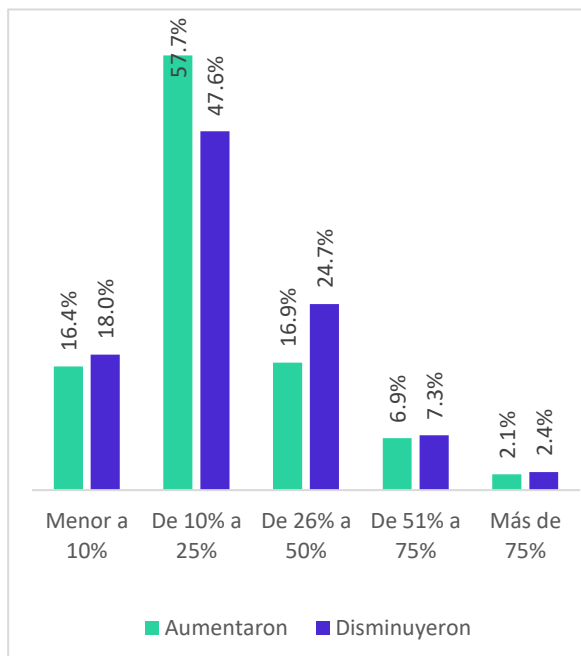

Fuente: IV Encuesta Económica Familiar Multipropósitos del IIES-UNAH (IV-EEFM).

En este orden de ideas, las actividades económicas a las que se dedican los hogares universitarios para la obtención de sus ingresos son varias. Se determinó que el 21.6% lo perciben a través de actividades económicas diversas (otros). La región presenta una fuerte participación en la generación de ingresos mediante educación (18.9%) y comercio (16.6%). Por otro lado, el sector de intermediación financiera (3.2%), actividad industrial (5.4%) y turismo (2.4%) representan los sectores menos activos en la región. Sobresale el rol del turismo en los ingresos del hogar, si bien la región es uno de los sectores más activos en turismo, este no representa una actividad fundamental en el sostenimiento de los hogares universitarios. Según el BCH (2021), las principales actividades económicas para los hogares universitarios de la región demostraron un

dinamismo favorable durante el tercer trimestre del 2021; los servicios de enseñanza, sociales y de salud presentaron una variación interanual de 2.4% y el comercio, hoteles y restaurantes presentó un crecimiento interanual de 26.9%.

El dinamismo de las actividades económicas permite contextualizar los cambios en ingresos de la región. Los hogares universitarios expresan haber enfrentado variaciones en sus ingresos a la fecha de septiembre de 2021. Si bien el 43% de los hogares expresó haber mantenido igual su nivel de ingreso, el 35.1% mencionó que sus ingresos han disminuido y un 14.2% aducen que aumentaron sus ingresos. De los hogares que enfrentaron cambios, al menos 5 de cada 10 de estos han sido de entre 10% a 25%. Dichos cambios se han presentado en la forma de aumentos (57.7%) y disminuciones (47.6%) para los hogares afectados.

Los hallazgos del indicador presentan una situación donde la mayoría de los hogares universitarios se sostienen por medio del ingreso generado por padres asalariados. Sobresale la participación del emprendedor en la región con cuatro de diez hogares con empleados cuenta propia; a la vez, la Región Litoral Atlántico se ve apoyada por remesas con un 23.1% de los hogares universitarios devengando ingresos de esta forma. Por último, es necesario reconocer que las actividades económicas más importantes en la región presentan desempeños favorables en el tercer trimestre del año; el dinamismo de estos se traduce en cambios de entre 10% a 25% en los ingresos para el 50.5% de los hogares universitarios.

INDICADOR 3: GASTOS DEL HOGAR

La encuesta expone que los gastos en los hogares siguen la misma distribución de los ingresos. Según los rangos establecidos, los gastos más frecuentes en los hogares son aquellos que oscilan entre L.6,000.01 a L.10,000.00 con un 29.7% de los hogares en la categoría. Sobresale que, para los rangos más bajos, la distribución de gastos supera a los ingresos expresados; de estos, un 35.9% de los hogares no supera los L6,000.00 en gastos.

Una variable que permite contextualizar el rango de gastos observados en la región es la canasta básica familiar de 30 productos medida para un hogar de cinco personas; al cierre de 2020, el promedio nacional, ascendió a un valor de L9,013.03 (Secretaría de Trabajo y Seguridad Social, 2021). En este sentido, los resultados obtenidos indican que al menos tres de cada diez hogares no son capaces de satisfacer todas sus necesidades de compra en la región; paralelamente, un 29.7% de los hogares establece como límite en gastos lo necesario para cubrir sus necesidades básicas.

Figura 5. Relación entre gastos e ingresos del hogar en la Región Litoral Atlántico.

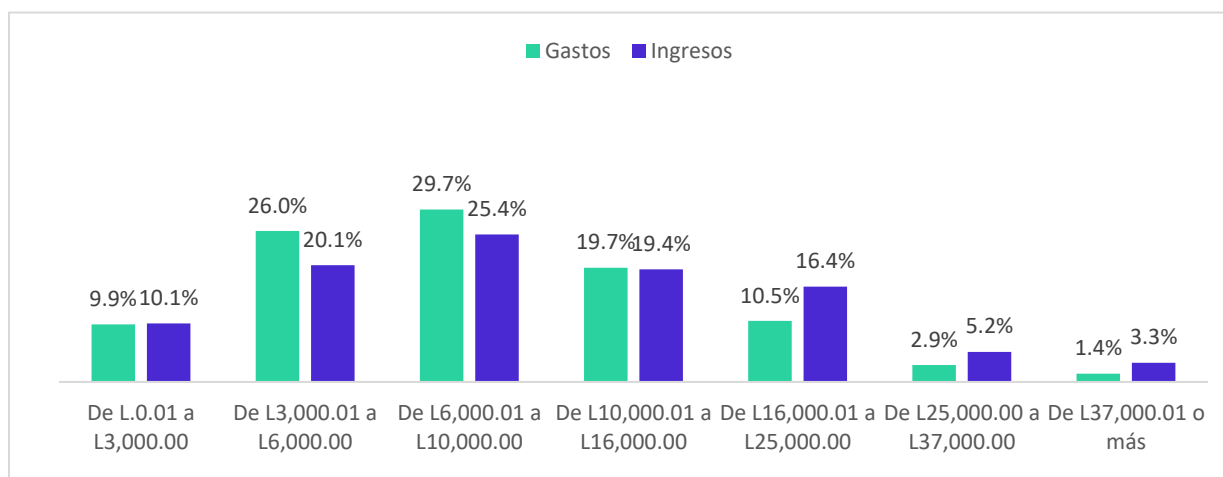

Fuente: IV Encuesta Económica Familiar Multipropósitos del IIES-UNAH (IV-EEFM).

En este contexto, a la fecha de septiembre del 2021, los rubros con mayor percepción de aumento de precios en detrimento del poder adquisitivo del hogar son la alimentación (57%) y salud (50%). Por otro lado, los rubros con mayor estabilidad de precios percibida son la recreación (50%) y compra de bienes y servicios (46%). La percepción del hogar universitario es consistente pero no precisa al comparar con las cifras oficiales para la región. Según el BCH (2021), los rubros con la mayor variación interanual para el mes de septiembre en la región norte (La Ceiba) son muebles y artículos para la conservación del hogar (13.42%); salud (4.73%) y recreación y cultura (3.91%). El comportamiento de precios para el rubro de alimentos y bebidas no alcohólicas presenta una variación interanual de 2.52% para el mes de septiembre.

Figura 6. Comportamiento en los gastos del hogar en la Región Litoral Atlántico.

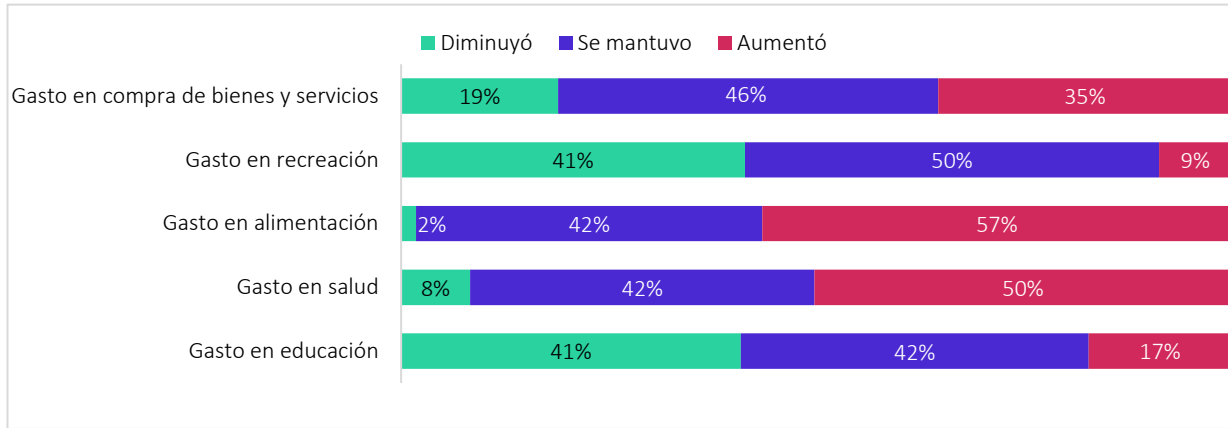

Fuente: IV Encuesta Económica Familiar Multipropósitos del IIES-UNAH (IV-EEFM).

En este orden de ideas, el indicador expone limitantes en la capacidad de compra del hogar universitario de la Región Litoral Atlántico. Un tercio de los hogares encuestados no logra satisfacer las necesidades contempladas en la canasta básica; aunado a esto, más de la mitad expresa enfrentar variaciones de precio sustanciales en salud y alimentación.

CONCLUSIONES GENERALES

Los indicadores considerados para exponer la situación del hogar universitario a la fecha de septiembre del 2021 exhiben un contexto dinámico para la economía de estos. El hogar de la Región Litoral Atlántico presenta una alta demografía joven habitando en hogares numerosos. Estos hallazgos exponen un elevado potencial en capital humano para la región y la presencia de un bono demográfico que debe de ser atendido en favor del futuro desarrollo del país.

Los indicadores evaluados para la Región Litoral Atlántico se comportan de manera coherente con respecto a la realidad de los sucesos que enfrenta el país. Los resultados indican que, durante los meses evaluados, la mayoría de los hogares no posee seguridad financiera dadas las fluctuaciones expresadas a nivel de ingresos y gastos; esto se ve reforzado al encontrar que un 37.4% de los hogares expresan generar ingresos mediante un negocio propio.

Considerando las variaciones en el ingreso que enfrentan muchos hogares universitarios, se identifica un segmento de estos que logra complementar sus ingresos mediante el apoyo recibido en forma de remesas en 23.1%. Sin embargo, la encuesta recoge estadísticas donde se identifica que más de la mitad de los hogares universitarios en el país generan ingresos inferiores al salario mínimo promedio para el año 2021. A la vez, los bajos ingresos se traducen en un 35.1% de los hogares que consideran que estos disminuyeron y sus necesidades básicas de consumo están insatisfechas. En este contexto, si bien el país ha logrado mostrar cifras alentadoras con respecto a la recuperación económica, la Región Litoral Atlántico también adolece el impacto de las tormentas tropicales ETA e IOTA, lo cual desacelera dicha recuperación y exige de mayor atención a la condición de los hogares.

BIBLIOGRAFÍA

Banco Central de Honduras. (2021). *Índice de Precios al Consumidor Septiembre 2021*. Tegucigalpa.

Banco Central de Honduras. (2021). *Memoria Anual 2020*. Tegucigalpa.

Banco Central de Honduras. (2021). *Producto Interno Bruto - II Trimestre 2021*. Tegucigalpa.

Banco Central de Honduras. (2021). *Producto Interno Bruto - III Trimestre 2021*. Tegucigalpa.

Banco Central de Honduras. (2022). *Memoria Anual 2021*. Tegucigalpa.

INE. (2020). *Encuesta Telefónica de Hogares para Medir Empleo*. Tegucigalpa: Instituto Nacional de Estadística.

Secretaría de Trabajo y Seguridad Social. (2021). *Acuerdo STSS-001-2021*. Tegucigalpa.

Secretaría de Trabajo y Seguridad Social. (2021). *Informe Anual Mercado de Trabajo y Salario Mínimo 2020-2021*. Tegucigalpa.